



# Notiziario del Comune di Brusaporto

A CURA DELL'AMMINISTRAZIONE COMUNALE

Anno 17 - n. 39 Dicembre 2013 - Autorizzazione Tribunale di Bergamo n. 20 del 05-05-1997 - Direttore Responsabile: Claudia Saita  
Editore Algigraf srl - Realizzazione grafica GF Studio - Stampa Algigraf

## *Buone Feste*



*L'Amministrazione comunale invita la Cittadinanza  
al concerto natalizio del Corpo musicale di Villa d'Ogna*

*sabato 21 dicembre, alle ore 20.45,  
nella palestra comunale di Brusaporto.*



# Il Comune informa



**Claudio Rossi**  
*Sindaco*

Riceve il giovedì dalle 16.00 alle 18.00  
e il sabato dalle 10.00 alle 12.00

[claudio.rossi@comune.brusaporto.bg.it](mailto:claudio.rossi@comune.brusaporto.bg.it)



**Michele Di Gaetano**  
*Vicesindaco con delega all'Istruzione,  
Cultura e Politiche giovanili*

Riceve tutti i giorni su appuntamento

[michele.digaetano@comune.brusaporto.bg.it](mailto:michele.digaetano@comune.brusaporto.bg.it)



**Geom. Roberto Rossi**  
*Assessore Ambiente, Energie  
ecosostenibili e Sport*

Riceve il venerdì dalle 17.00 alle 18.00  
su appuntamento

[roberto.rossi@comune.brusaporto.bg.it](mailto:roberto.rossi@comune.brusaporto.bg.it)



**Arch. Marco Minelli**  
*Assessore Lavori pubblici*

Riceve il giovedì su appuntamento

[marco.minelli@comune.brusaporto.bg.it](mailto:marco.minelli@comune.brusaporto.bg.it)



**Renza Fumer**  
*Assessore Servizi sociali*

Riceve tutti i giorni su appuntamento

[renza.fumer@comune.brusaporto.bg.it](mailto:renza.fumer@comune.brusaporto.bg.it)



**Ing. Roberto Menga**  
*Assessore Urbanistica,  
Territorio e Protezione civile*

Riceve il venerdì dalle 17.00 alle 18.00  
su appuntamento

[roberto.menga@comune.brusaporto.bg.it](mailto:roberto.menga@comune.brusaporto.bg.it)

Il nuovo numero del  
Comune di Brusaporto è  
**035.66677.1**

**Ufficio Anagrafe, Protocollo  
e Sportello Sociale - 035.6667710**

Lunedì - Mercoledì	08.30 - 12.30
Martedì - Giovedì - Venerdì	08.30 - 12.30 16.00 - 18.30
Sabato	09.00 - 12.00

**Ufficio Segreteria - 035.6667712**

Lunedì - Mercoledì	08.30 - 12.30
Martedì - Giovedì - Venerdì	08.30 - 12.30 16.00 - 18.00

**Ufficio Ragioneria e Tributi - 035.6667714**

da Lunedì a Giovedì	09.00 - 12.30
Venerdì	09.00 - 12.30 16.00 - 18.00

**Ufficio Tecnico - 035.6667721**

Lunedì - Mercoledì - Giovedì	08.30 - 12.30
Martedì	08.30 - 12.30 con ricevim. del tecnico 16.00 - 18.00
Venerdì	10.00 - 12.30 con ricevim. del tecnico su appunt. 16.00 - 18.00

**Biblioteca - 035.6667748**

Martedì	09.00 - 12.00 / 14.00 - 18.30
Giovedì	09.00 - 12.00 / 14.00 - 18.30
Venerdì	14.00 - 18.30
Sabato	09.00 - 12.00 / 14.00 - 17.00

**Polizia intercomunale dei Colli**

Informazioni e segreteria	035.3848202
Emergenze	035.3848
<a href="http://www.unionedeicolli.it">www.unionedeicolli.it</a>	



COMUNE DI BRUSAPORTO

24060 Brusaporto (BG) Piazza V. Veneto  
Tel. 035.66677.1 Fax 035.6667718  
[www.comune.brusaporto.bg.it](http://www.comune.brusaporto.bg.it)  
e-mail: [info@comune.brusaporto.bg.it](mailto:info@comune.brusaporto.bg.it)

# Riflessioni di fine anno

A cura del Sindaco  
Claudio Rossi

Siamo al termine di un anno vissuto all'insegna di tante difficoltà dovute in particolare al persistere di una crisi economica come non era mai successo negli ultimi cinquant'anni. Una crisi ulteriormente aggravata dall'instabilità del quadro politico che si ripercuote da tempo nel quotidiano vivere. In un periodo storico come quello che stiamo attraversando, non è facile amministrare un comune, dovendo oltretutto subire continuamente scelte e decisioni che ci vengono imposte senza avere voce in capitolo. Si vive quotidianamente nell'incertezza e senza la possibilità di gestire le proprie risorse, rendendo sempre più difficile dare risposte ai fabbisogni di chi è in difficoltà. Così come la conoscenza e l'esperienza di chi amministra un comune dovrebbe essere una risorsa e non un qualcosa da mortificare. I comuni, in questi anni, sono stati destinatari di continui tagli e prescrizioni fondati su un esasperante formalismo giuridico e burocratico che non ha nulla a che vedere con le reali necessità della gente. I comuni vengono considerati solo come centri di spesa, quando invece sono gli unici interlocutori dei bisogni e delle problematiche che, giorno dopo giorno, diventano sempre più pressanti. Sono enti che offrono servizi come le scuole, il sostegno agli asili nido, alle scuole materne, l'assistenza ai disabili, i servizi agli anziani, oltre a tutte le situazioni difficili che si presentano per mancanza di lavoro. A tutto ciò si aggiunge il patto di stabilità che mortifica ogni capacità di investimento al punto che ormai non si è in grado neanche di assicurare gli interventi di manutenzione ordinari per il patrimonio comunale. Certo è che, non rispettare il patto di stabilità, esporrebbe il comune a sanzioni di gravissima rilevanza tra cui il taglio pesantissimo dei trasferimenti già ridotti e il conseguente taglio dei servizi e un innalzamento delle tasse e delle tariffe alle persone e alle famiglie per garantire almeno i servizi essen-

ziali. Nonostante le molteplici difficoltà, anche per l'anno che sta per finire abbiamo cercato, come amministratori, di svolgere il nostro compito con impegno, serietà e dedizione, senza arrenderci davanti a ostacoli sia di natura burocratica che politica. Abbiamo mantenuto in essere tutti i servizi, salvaguardando contemporaneamente il patrimonio comunale pur con i tagli della "spending review", della riduzione dei trasferimenti statali e dell'incertezza dell'IMU. Abbiamo profuso ogni sforzo per migliorare sensibilmente la qualità della vita del nostro paese, cercando nei limiti del possibile, di aiutare e sostenere le famiglie in particolari situazioni di disagio attraverso l'operato silenzioso ma efficiente dei nostri servizi sociali, di dare rinnovato impulso alle politiche di sostenibilità ambientale, di agire in piena sintonia col ricco e composito tessuto associazionistico che, con la sua preziosa opera, arricchisce Brusaporto mettendo in risalto la grande generosità della nostra gente attraverso iniziative di solidarietà diffuse e diversificate, promosse da gruppi di volontariato e di associazioni che vanno

in aiuto ai bisogni più immediati e alle varie situazioni di difficoltà. Abbiamo salvaguardato il territorio, evitando incrementi urbanistici e mantenendo il sistema collinare. Si è dato nuovo impulso alla cultura del nostro paese con molteplici manifestazioni per dare motivo di incontro, di conoscenza e anche di amicizia tra i cittadini, oltre ad incentivare la pratica sportiva in particolare per i tanti giovani e ragazzi.

A conclusione di queste mie considerazioni auguro Buon Natale e un positivo Anno Nuovo a tutti gli appartenenti alle associazioni di volontariato sociale, culturale e sportivo; al mondo della scuola, dai docenti agli studenti ai loro collaboratori; alle persone anziane, che hanno costruito la nostra storia; ai giovani, espressione di amore e speranza; a tutti i papà e mamme che quotidianamente si prodigano per il bene della propria famiglia; a tutti coloro che hanno scelto di dare una parte di sé agli altri, in spirito di servizio e di fraterna solidarietà; ai precari e ai disoccupati, agli invisibili che vivono nel bisogno e nella sofferenza e a tutti i nostri concittadini con sincero affetto.



# News dall'Unione comunale dei Colli

La revisione della sede di Polizia locale dei Colli è stata presentata ai cittadini e alle autorità sabato 5 ottobre. I lavori di ampliamento hanno permesso di ridistribuire gli spazi: al piano terra è stata chiusa la parte a forma di circonferenza, ricavando nuovi uffici per il ricevimento del pubblico, spogliatoi per gli agenti, sala riunioni e archivio. In tal modo si è potuta creare una nuova centrale operativa posta al piano primo. Qui in tempo reale confluiscono tutti i filmati della 59 telecamera installate negli otto comuni: Albano S. Alessandro, Bagnatica, Brusaporto, Cenate Sopra, Cenate Sotto, Gorlago, S. Paolo d'Argon e Torre de' Roveri.

Il taglio del nastro è stato fatto nella mattinata davanti alle tante autorità politiche e militari, soprattutto alla presenza di molti cittadini e alle tante scolaresche dei paesi sopra citati. Alla manifestazione c'erano i rappresentanti del Rotary Club di Dalmine che ha donato un simulatore di guida all'Unione. L'impianto entrerà in funzione nei prossimi giorni e servirà ai ragazzi che seguiranno i corsi per il patentino di guida del ciclomotore.

Insieme allo storico servizio di Polizia locale, che comprende la sicurezza sul territorio, l'educazione stradale, la tutela e la salvaguardia dell'ambiente, sono attivi i seguenti servizi: il Suap (sportello per attività produttive), la gestione di tutte le attività commerciali, il coordinamento della Protezione Civile, oltre ad altri servizi allo studio per il futuro.

L'Unione dei Colli è considerata in bergamasca e fuori



dai confini provinciali un modello interessante di istituzione, come è stato sottolineato negli interventi delle varie autorità, e come ha sottolineato l'attuale Presidente Belotti; fondamentale è l'accordo e la condivisione che regna tra i Sindaci, base per affrontare e risolvere le varie problematiche che strada facendo si incontrano. Per chi amministra lo scopo ultimo è soddisfare le esigenze dei cittadini, non in chiave individualistica, ma con il fine di raggiungere il bene comune. Oggi le nostre comunità sono chiamate a rispondere a nuove sfide perché l'orizzonte è spostato ben oltre i confini comunali. I problemi devono essere delle opportunità di crescita e occasione di sviluppo per un bacino di utenza dove vivono circa 38.000 abitanti.



## I Sindaci chiedono più potere per combattere questa piaga sociale

**R**accogliendo le numerose sollecitazioni provenienti dal territorio, tra cui l'adesione del nostro Comune tramite delibera di giunta n. 82 del 29 agosto 2013, il Consiglio di rappresentanza dei Sindaci e i Presidenti delle Assemblies distrettuali dei Sindaci dell'ASL della Provincia di Bergamo hanno redatto un documento per il contrasto del gioco d'azzardo. Obiettivo del documento, oltre alla volontà di tutelare le proprie comunità, è di sottoporre una serie di richieste ai rappresentanti politici nazionali e regionali per ottenere una revisione della normativa vigente che contempli il potere di veto dei Sindaci. Il documento è stato inviato al Presidente della Repubblica Giorgio Napolitano, al Presidente del Consiglio Enrico Letta e al Presidente della Regione Lombardia Roberto Maroni. Nel documento si segnala che negli ultimi anni, tra le cosiddette nuove dipendenze, sono aumentate in modo esponenziale quelle legate al gioco d'azzardo, ovvero episodi inizialmente sporadici che sfociano in un vero e proprio disturbo che mette a rischio vita sociale, familiare e professionale. Il gioco d'azzardo sembra non conoscere contrazioni né crisi, anzi a rigor di cronaca sembra godere di un aumento di popolarità e addirittura di crescita. Le ricadute sono alquanto pesanti e tali da essere considerate una vera e propria patologia che porta alla depressione, all'ansia, all'abuso di alcol, al tabagismo e all'abuso di droghe.

Fortemente coinvolti sono i familiari del giocatore patologico i quali, oltre che convivere con disturbi psichici, sono spesso loro malgrado coinvolti in dissesti finanziari e addirittura di impoverimento.

Quella dei Sindaci è una battaglia di civiltà per la tutela delle persone fragili e pertanto i comuni della Provincia di Bergamo chiedono al Governo, al Parlamento e alla Regione Lombardia una normativa univoca sul gioco d'azzardo che preveda:

- il parere del Sindaco prima che venga concessa l'autorizzazione da parte della Questura ad aprire nuove sale gioco, così come l'installazione di macchinette da gioco nei locali pubblici (bar, ristoranti, negozi, ecc.);
- di prevedere l'opportunità di un vero e proprio potere di veto dei Sindaci in virtù della tutela della salute e del benessere delle proprie comunità;
- di vietare la pubblicità di qualsiasi genere;
- di vietare di aprire sale slot in centro al paese o vicino a istituti scolastici;
- di vietare l'accesso al gioco da parte dei minori;
- di prevedere massicce campagne di informazione relative ai rischi dell'azzardo;
- di coinvolgere tutte le istituzioni nella tutela della salute e curare il problema quando si presenta stante le difficoltà di organizzare la riabilitazione dei soggetti patologici.

I Sindaci si aspettano delle prese di posizione a livello legislativo, dando un chiaro e forte segnale di uno Stato che ha preso in carico questa problematica, a dimostrazione che non sa solo incamerarne i benefici economici.



# Lavori pubblici



Campo polivalente sintetico lavori in corso.



Polivalente con nuovo manto sintetico.



Parco mercato.

**D**urante la seconda metà dell'anno è proseguita l'opera di efficientamento del patrimonio pubblico da parte dell'Amministrazione comunale.

Presso il Centro sportivo comunale si è provveduto alla completa rimozione e sostituzione del manto in erba sintetica all'interno della struttura polivalente ad uso tennis/calciotto. Lo stesso era ormai al limite della praticabilità in quanto, nelle zone maggiormente utilizzate, la finitura era ormai lisa e consumata. Il nuovo manto ha le stesse caratteristiche estetiche del precedente ma con migliori doti prestazionali, in quanto più recente.

Presso il polo scolastico, nello specifico per quanto riguarda la Scuola secondaria di primo grado, si è proceduto con la manutenzione straordinaria della caldaia attraverso la sostituzione della stessa, in quanto obsoleta. Il nuovo impianto di generazione consentirà una migliore gestione della produzione di calore rapportata alla migliore efficienza dello stesso. Come detto nella passata edizione del giornalino, l'Ufficio Tecnico comunale unitamente alla squadra di manutenzione ha curato il patrimonio verde su tutto il territorio di Brusaporto,

alternando i necessari tagli dell'erba alla manutenzione delle attrezzature all'interno dei parchi pubblici. In proposito si è provveduto all'acquisto di un nuovo mezzo tagliaerba, che può essere utilizzato anche nel periodo invernale per la pulizia dei marciapiedi dalla neve.

Inoltre si è proceduto alla sistemazione dei giochi presso il Parco del Mercato e, grazie al sempre valido e capace aiuto del Gruppo Alpini, presso il Parco del Castello. Nella prima parte del nuovo anno, si interverrà nella sistemazione e manutenzione dei rimanenti giochi dislocati nei vari parchi comunali. Si ribadisce poi che non è sempre facile intervenire in modo immediato ed efficace laddove necessario, soprattutto durante il periodo di maggior utilizzo di questo genere di strutture, a fronte anche del fatto che le stesse sono numerose.

È possibile infine osservare come nelle ultime settimane si siano eseguite opere di asfaltatura su alcuni tratti della rete viaria interna al paese. Si è deciso di intervenire laddove ritenuto necessario e si comunica che non tutti gli interventi sono stati eseguiti. Nel periodo invernale non sono possibili questo genere di interventi a causa delle basse temperature. Durante il periodo prima-



Via S. Domenico Zona PIP.

A cura dell'Assessore Marco Minelli



Asfalti via Tisserant.

verile del nuovo anno si procederà dunque con le restanti parti. Tali lavori sono stati eseguiti senza alcun costo per l'Amministrazione comunale in quanto facenti parte della convenzione stipulata con la ditta Milesi geom. Sergio.

Come sempre, cercando di agire secondo giusti criteri e nel puntuale rispetto delle norme, oltre a quanto descritto, verrà fatto quanto essenziale per intervenire laddove necessario, con una linea di indirizzo orientata a definire e caratterizzare sempre più il nostro comune sia come "struttura" efficiente e capace, che come luogo contraddistinto dalla buona vivibilità.



Trattorino taglia erba e spazzaneve per marciapiedi.

# Luci di Natale

L'Amministrazione comunale di Brusaporto ringrazia gli sponsor che hanno aderito all'iniziativa "Luci di Natale" per illuminare e abbellire le strade di Brusaporto in queste festività natalizie.

- Acconciature 4 Vanity*
- Agenzia immobiliare Gariboldi*
- Alimentari Signorelli Marisa*
- Ambrosini carni*
- Andrea Moto*
- Armellini Impianti elettrici*
- Auto Officina Guerini*
- Autoriparazioni Assolari*
- Azienda Agricola Maffeis*
- Banca di Credito Cooperativo*
- Banca Intesa Sanpaolo*
- Bar Ma-Mà*
- Bar Marconi*
- Bar Vanilla caffè*
- Bergamo 2 pasticceria*
- Centro Dentale S. Giacomo*
- Centro estetico Capricci Rosa*
- Centro estetico Solarteck*
- Com.Fed.*
- Edicola Ricevitoria di Colleoni*
- Fashion rose acconciature*
- FiorColor*
- Fiore dell'Oste*
- Fratelli Rebuzzi*
- Fuori di pizza*
- L'Altra Edicola*
- La Vecchia Filanda*
- Lavapiù*
- Lavasecco Biava Federica*
- Barcella Arredamenti*
- Rossi Arreda*
- Onoranze funebri "La pace"*
- Piccolo Fiore*
- Pizzeria Sporting Tomenone*
- Ristorante "da Vittorio"*
- Rizzi Calzature*
- Senso Unico Abbigliamento*
- Tabacchi Ricevitoria e regali*
- Sermac Forni industriali*
- Soluzioni idrauliche Selini*
- Zambonelli & Barcella*

## Sito web comunale

Cambio d'immagine e d'impostazione per il sito istituzionale del Comune di Brusaporto. È in fase di completamento, giusto il tempo tecnico per sistemare gli ultimi dettagli e garantirne la piena accessibilità agli utenti e il nuovo sito web sarà online. Rivisto dalla A alla Z, il sito è davvero nuovo sia per il look che per la struttura.

A prima vista appare con un'immagine più fresca e "giovane", ha una nuova grafica e nuovi colori, un altro stile, un contrasto più elevato ed è in linea con i nuovi dettami del mondo web per quanto riguarda la semplicità e l'intuitività della navigazione. Il sito è stato pensato per essere più fruibile, per facilitare l'accesso alle informazioni e semplificare la ricerca dei dati, per rendere la navigazione dell'utente più comoda e, se vogliamo, più moderna e veloce. Ovviamente, la vera rivoluzione è nella parte che non si vede, nella struttura tecnica e tecnologica che sta dietro la grafica, cioè nell'impostazione informatica che supporta dati, file, documenti.

Trattandosi del sito istituzionale di un ente pubblico e non di una pagina web aziendale qualsiasi, il sito risponde alle normative dell'e-government ed è stato predisposto secondo il codice della legge Stanca per quanto riguarda accessibilità, trasparenza e privacy.

# Servizi sociali

**D**a sempre attento alle esigenze dei suoi cittadini, l'Assessorato ai Servizi sociali ha concentrato le sue attenzioni, soprattutto in questo periodo, su iniziative ed interventi rivolti a quattro aree d'interesse: minori, famiglie, anziani ed adulti. Per le famiglie con minori il servizio erogato è stato quello dell'Assistenza Domiciliare Minori, finalizzato a supportare le famiglie in situazioni di difficoltà temporanea, o famiglie con minori definiti "a rischio", per riattivare le potenzialità genitoriali e per renderle autonome nell'accompagnamento alla crescita. Nell'area disabilità, l'impegno maggiore è stato quello di garantire l'assistenza educativa scolastica a favore degli alunni affetti da patologie che possono compromettere il loro diritto allo studio. In secondo luogo hanno trovato realizzazione alcuni progetti socio-occupazionali a favore di giovani disabili, impossibilitati a svolgere un lavoro convenzionale. Per quanto riguarda la popolazione anziana, il Servizio di Assistenza Domiciliare ha rappresentato la principale risorsa comunale destinata a garantire le necessità dell'assistito presso il proprio domicilio, evitando ricoveri non volontari o ritardandone la necessità.

L'area del disagio adulto si è notevolmente incrementata a causa della crisi finanziaria. Per far fronte ai bisogni sociali, sanitari ed economici derivanti dagli effetti della perdita di lavoro di uno o più componenti della stessa famiglia, si è provveduto a erogare dei buoni sociali per la realizzazione di progetti individuali.



## GIOCIAMOCI

Puntuali da ben 10 anni, sono riprese a settembre le attività del "Giochiamoci". Mamme volontarie, a cui rivolgiamo il nostro "grazie", si alternano durante i tre giorni di apertura (coadiuvate dalla costante presenza di una educatrice della Cooperativa Sociale "Crisalide") nell'attività d'in-

trattenimento di bambini dai 6 agli 11 anni. Il contesto promuove il gioco, l'integrazione e la socializzazione insegnando contemporaneamente il valore della collaborazione, della condivisione e del rispetto di sé e dell'altro.



## VOLONTARIATO: UN RINGRAZIAMENTO SPECIALE

Un doveroso "grazie" a Pippo, il gestore del Ristorante-Pizzeria Sporting Tomenone, che si è reso disponibile gratuitamente per la consegna domiciliare quotidiana di pasti caldi a persone anziane e disabili non autosufficienti.

Grazie al Gruppo Speranza che tanto si prodiga per soddisfare i bisogni primari ed immediati di tanti cittadini mediante la raccolta/distribuzione di viveri, abbigliamento, arredo e biancheria per la casa...nonché la visita di anziani e/o ammalati presso il loro domicilio o struttura di ricovero. Grazie al sig. Franco Locati che con silenziosa costanza offre il suo aiuto e la sua competenza a diversi ammalati





del nostro paese. Grazie agli autisti delle auto dei Servizi sociali che ci permettono di trasportare anziani, disabili e coloro che si trovano a vivere una situazione di difficile necessità. "Grazie" a tutti voi che, senza ostentazione, vi mettete al servizio del prossimo!

## GRUPPO DI CAMMINO

Finita l'estate è ripartito dal Polivalente, ogni lunedì e giovedì alle ore 9.30, il "Gruppo di Cammino".

L'importanza e i benefici del camminare sono stati fortemente ribaditi anche dal dott. G. Viganò, fisiatra presso l'A.O. Papa Giovanni XXIII di Bergamo, nella recente serata informativa che si è svolta il 13 novembre presso la Sala civica del Comune di Brusaporto e che ha visto l'affluenza di un buon numero di cittadini.



## NOTIZIE DALL'AMBITO DI SERIATE

Forse non tutti sanno che Brusaporto fa parte dell'Ambito di Seriate con altri 10 comuni della Provincia di Bergamo: Albano S. Alessandro, Bagnatica, Cavernago, Costa di Mezzate, Grassobbio Montello, Pedrengo, Scanzo, Seriate, Torre de' Roveri (per un totale di 76.484 abitanti al 31/12/12).

L'Ambito si configura come un organo politico di pianificazione, programmazione e controllo delle attività previste nel Piano sociale di Zona: in altre parole è un organismo deputato alla gestione congiunta di interventi sociali quali la richiesta di voucher per la prima infanzia (ben 5 richieste su 9 sono state accolte garantendo l'erogazione di un contributo economico medio mensile di euro 120,00 da ottobre a luglio 2014), l'Ufficio Tutela Minori, l'assistenza domiciliare, l'inserimento lavorativo per le persone con disabilità psico-fisiche. Il Piano di Zona 2012 - 2014 è stato appro-

vato dall'Assemblea dei Sindaci dell'Ambito di Seriate lo scorso 14 marzo 2012 ed è intitolato "Comunità locale e nuovo welfare. Il governo delle risorse". Per saperne di più basta visitare il sito internet: [www.ambitodiseriate.it](http://www.ambitodiseriate.it)

## UNIVERSITÀ DELLA TERZA ETÀ: SI RICOMINCIA

L'Università della terza età è arrivata al suo ottavo anno di vita. È un appuntamento quanto mai atteso, una finestra spalancata sul mondo, sul passato e sul futuro. Non ci sono esami, non si rilasciano diplomi o attestati, si tratta di un momento culturale da condividere insieme. Gli Assessori dei Comuni di Brusaporto, Bagnatica, Costa di Mezzate e Montello unitamente ad Anteas, si sono riuniti per dare continuità a questa bella iniziativa e definire insieme il nuovo programma per il 2014.

### Conoscere per capire

#### L'ALTRO MEDITERRANEO

*Tra storia, arte e cultura e le sfide dei nostri giorni*

#### FEBBRAIO 2014

##### mercoledì 5

- il mediterraneo: una storia millenaria

##### mercoledì 12

- il viaggio di ulisse

##### mercoledì 19

- da gerusalemme a roma: pietro e paolo apostoli e viaggiatori

##### mercoledì 26

- pellegrini d'arte a gerusalemme

#### MARZO 2014

##### mercoledì 5

- la turchia oggi

##### mercoledì 12

- papa giovanni a istambul

##### mercoledì 19

- l'islam oggi tra cultura e politica

##### mercoledì 26

- visita guidata: città di lodi

#### APRILE 2014

##### mercoledì 2

- temi e pagine della letteratura araba

##### mercoledì 9

- "nel mare ci sono i cocodrilli" di fabio geda

## Piano per il diritto allo studio 2013/2014

### Destinati 569.545 euro alla scuola per funzionamento e progetti.

Il piano comunale per il diritto allo studio ha ricevuto il "via libera" dal Consiglio comunale lo scorso 26 settembre, con il voto favorevole dei consiglieri di maggioranza.

**Tante riconferme e qualche novità.** Il budget destinato all'istruzione è stato aumentato del 3,8%, che, tradotti in euro, vogliono dire 21.000 euro in più rispetto all'anno scorso. Nessun aumento della refezione scolastica o di accesso ai servizi extra-scolastici. Confermate le borse di studio per gli studenti meritevoli e i progetti proposti dal Comitato Genitori.

**Progetto Wi-fi nelle scuole.** Le scuole di Brusaporto non disponevano, se non parzialmente, di infrastrutture wireless o collegamenti ad internet ad alta velocità. L'Amministrazione comunale in accordo con l'Istituto Comprensivo ha voluto rimediare al "digital divide scolastico". Si è perciò provveduto alla fornitura, installazione e configurazione dell'hardware per la realizzazione e la gestione delle

Tabella riassuntiva degli interventi degli ultimi anni				
	valori in euro			
	2010/2011	2011/2012	2012/2013	2013/2014
Scuola dell'infanzia				
Contributo ordinario	92.000	112.000	114.940	116.250
Contributo straordinario	20.000			
Istituto comprensivo	2.500	2.500	2.500	2.500
Scuola primaria	36.500	36.500	36.500	36.500
Scuola secondaria primo grado	10.940	10.940	10.940	10.940
Assistenza	329.502	340.751	310.332	329.789
Utenze				60.837
Manutenzioni	95.000	72.800	72.800	12.729
<b>Totale</b>	<b>566.442</b>	<b>575.491</b>	<b>548.012</b>	<b>569.545</b>
Compartecipazione utenza	136.900	142.694	132.880	126.534
Rimborsi dalla provincia				21.024

Nella voce Istituto comprensivo sono comprese le somme stanziare per materiale di pulizia e gestione ordinaria. Le voci scuola primaria e scuola secondaria riassumono gli interventi per progetti, fornitura libri di testo e partecipazioni ad attività esterne. La voce assistenza comprende l'insieme degli interventi per favorire la partecipazione: sostegno all'handicap, mensa, attività extrascolastiche, borse di studio e contributo per le attività promosse dal Comitato Genitori. I dettagli del Piano per il diritto allo studio 2013/2014 sono scaricabili dal sito comunale [www.comune.brusaporto.bg.it](http://www.comune.brusaporto.bg.it) in aree tematiche > scuola.

reti wi-fi. È estremamente significativo che in un periodo di ristrettezze economiche come quello attuale l'Amministrazione di Brusaporto abbia scelto non solo di mantenere tutti i progetti e i contributi destinati al mondo scuola, ma anche di aumentare il budget a disposizione. Progetti e scelte che vanno nella direzione di aiutare le scuole, gli studenti e le famiglie brusaportes.

Anche quest'anno, il piano è stato condiviso prima con il Dirigente scolastico e, successivamente, è stato presentato al Sindaco e alla Giunta, prima di essere sottoposto all'attenzione del Consiglio, dove è stato approvato all'unanimità dalla maggioranza. In tabella è riportato il riassunto degli interventi ed il confronto con i tre anni precedenti.

## L'Associazione "Amici della musica" festeggia il primo anniversario



Cresce l'Associazione "Amici della musica": quest'anno si sono presentati al nastro di partenza quattordici allievi che, rispetto ai sei della precedente stagione, danno il senso dell'accresciuta consapevolezza dell'importanza della musica presso i nostri ragazzi. Ai due insegnanti, ottoni ed ance, si è affiancata l'insegnante dei flauti. Nella foto il gruppo festeggia il primo compleanno dell'Associazione.

## New York "The Big Apple" !

*Una città capace di trasmettere qualcosa di molto forte che le altre non sono in grado di fare!*

La sua luce è la prima cosa che ti colpisce quando arrivi a New York. Con le insegne, gli alberghi le case che ti sembra di aver già visto mille volte in uno dei tanti film americani. Con le sue folate di vento perché New York è sì una città moderna e piena di grattacieli, ma resta sempre un posto di mare. Ti resta dentro con i suoi negozi che vendono di tutto, ma

soprattutto tanta tecnologia dove entri, tratti con il portoricano di turno che sta al banco e compri convinto di aver fatto l'affare. Con i suoi taxi che basta alzare un braccio, i suoi camioncini degli hot dog. Con il caffè bollente da portarsi a spasso con il cartone attorno al bicchiere per non scottarti, con le ciambelle ricoperte di tutto. Con le facce del mondo che

ti sfilano davanti. Con le borse dello shopping e con una valigia nuova perché serve spazio per riportarsi indietro quello che non hai potuto non comprare. Con tutto ciò che ti aspetti ma che comunque riesce sempre a sorprenderti. Città fantastica, che non sarà la più bella e non sarà la più facile. Ma che resta un sogno per chi ci è stato e per chi ci andrà...



### **Borse di studio comunali per l'anno scolastico 2012/2013**

Sono stati 26 gli studenti che sono stati ammessi all'annuale bando per l'assegnazione delle 14 borse di studio da € 250,00 l'una, messe a disposizione dall'Amministrazione comunale.

Le borse di studio sono state assegnate ai seguenti studenti: OSSOLI EMANUELE - ZANCHI ROBERTA - MILESI ISABELLA - COLLEONI EMANUELE - ARMELLINI FEDERICO - CITTADINI ANDREA - TAGLIETTI LAURA - RANICA VALENTINA - PERICO DAVIDE - MARCHETTI SIMONA - COLLOCA MIRKO - LO MONACO ROBERTO - GOTTI FRANCESCA - MENGA VITTORIA

La cerimonia di assegnazione delle borse di studio si terrà sabato 21 dicembre in occasione del tradiziona-

le scambio di auguri con i nostri concittadini presso la palestra comunale, al termine del concerto del Corpo musicale di Villa d'Ogna, diretto dal maestro Paolo Bonicelli.

### **Rinnovato il direttivo del Comitato Genitori di Brusaporto**

Martedì 15 ottobre è stato rinnovato il direttivo del Comitato Genitori. Dopo otto anni intensamente dedicati ai problemi della scuola, la sig.ra Marina Marcassoli ha deciso di lasciare il timone. Il doveroso ringraziamento dell'Amministrazione comunale per il suo impegno, nella consapevolezza che non farà venir meno il suo contributo di esperienza e di sprone al nuovo Consiglio direttivo.

Il nuovo direttivo è composto dalla sig.ra Stefania Prometti, presidente,

dalla sig.ra Micaela Plebani, vice-presidente e dalla sig.ra Elisabetta Preda, segretaria. Il nuovo direttivo saprà approfondire un pari impegno nell'interpretare le istanze dei genitori e continuare a rappresentare un utile raccordo con l'Istituzione scolastica e l'Amministrazione comunale. A loro i migliori auguri di buon lavoro! Nel corso della serata l'assemblea ha approvato, in continuità con il precedente direttivo, una serie di iniziative: la colletta alimentare per aiutare e sostenere il "Gruppo Speranza"; il panino all'intervallo a scuola; il Brusapiedibus; i corsi di nuoto presso la piscina a Seriate; il percorso di affettività e sessualità per le classi quinte della scuola primaria; le letture animate per le prime e seconde della scuola secondaria; il percorso di animazione teatrale per le classi quarte e quinte della scuola primaria.

# Ambiente, energie ecosostenibili, sport

## Gestione rifiuti affidata alla "Servizi Comunali"

Con delibera del Consiglio comunale del 29/10/2013 si è proceduto ad approvare l'affidamento "in house" (affidamento diretto, senza gara ad evidenza pubblica) dei servizi di gestione integrata dei rifiuti ed igiene ambientale alla Società Servizi Comunali SpA con sede in Sarnico; una società a Capitale interamente pubblico detenuto da 56 enti soci, tra i quali vi è anche il Comune di Brusaporto. È stato approvato un disciplinare di servizio, all'interno del quale è regolato l'affidamento dell'esecuzione dei servizi di igiene ambientale, con l'esatta descrizione dei servizi, la loro unità di misura, il costo unitario ed ogni altro parametro utile alla loro identificazione e quantificazione per un totale di euro 242.616,31. A livello di raccolta porta a porta,

rispetto alla situazione attuale non cambierà nulla, se non, dal 1 gennaio 2014, la raccolta in maniera indistinta di VETRO e LATTINE.

Le modalità operative di raccolta porta a porta (riportate nel Calendario allegato) saranno quindi le seguenti:

- rifiuti solidi urbani non ingombranti (SECCO): un passaggio settimanale: MERCOLEDÌ;
- frazione organica (UMIDO): due passaggi settimanali: MERCOLEDÌ – SABATO;  
un ulteriore passaggio verrà fatto il LUNEDÌ nel periodo estivo (dal 15.06 al 15.09);
- carta e cartone: un passaggio quindicinale: VENERDÌ;
- contenitori in plastica: un passaggio quindicinale: VENERDÌ;
- contenitori in vetro, barattolame e lattine: un passaggio quindicinale: VENERDÌ.

Le operazioni di pulizia delle strade sono organizzate alternativamente per zona e comprendono sempre la zona

centrale del paese, mediante turni giornalieri di 7 ore per settimana.

Sarà a carico della Società il servizio di conduzione e custodia del Centro di Raccolta Rifiuti (Stazione Ecologica), per un totale di 13,5 ore settimanali nel periodo "solare" e 19 ore nel periodo legale, mediante l'impiego di un addetto. Certi che la scelta di affidare alla Società Servizi Comunali SpA sia una scelta vincente ed innovativa, la stessa ci potrà consentire di migliorare ulteriormente la percentuale di Raccolta Differenziata che nel 2012 ha raggiunto la quota del 67,35%, entrando di diritto nella speciale Classifica dei "Comuni ricicloni" realizzata da Legambiente. Un ringraziamento particolare va anche alla ditta LA BI.CO DUE di Lograto (Bs) per il lavoro svolto in questi tre anni e mezzo di servizio presso il nostro Comune.

## Sgombero della neve doveri dei frontisti

I proprietari di edifici la cui facciata è rivolta verso la strada (frontisti) sono chiamati ad osservare i seguenti doveri:

- provvedere alla tempestiva rimozione di tutti i blocchi di neve o di ghiaccio sporgenti sul suolo pubblico per prevenire ed evitare danni a persone e cose;
- allo stesso modo anche per i proprietari di piante sporgenti su aree di pubblico passaggio è d'obbligo asportare la neve depositata sui rami;
- segnalare tempestivamente qualsiasi pericolo ai passanti, provvedendo a proprie spese al transennamento delle aree a rischio. Tale operazione deve essere comunicata al Comune;
- rimuovere la neve dai passi carrabili; Nel caso di abbondanti nevicate, gli automobilisti sono chiamati a rimuovere i veicoli posteggiati sul ciglio della strada (spostandoli in parcheggi o box, nonché nei cortili delle case e negli androni), per consentire il libero passaggio dei mezzi meccanici destinati al servizio di sgombero della neve.



### Disposizioni sul verde

I proprietari di terreni privati, giardini, fondi ed aree condominiali in prossimità di strade di pubblico passaggio sono tenuti a:

- provvedere alla costante potatura di fronde, siepi, alberi e rami sporgenti, al fine di evitare ogni rischio di compromissione della sicurezza per i pedoni ed i veicoli in transito;
- rimuovere tempestivamente le ramaglie ed il fogliame caduto sui marciapiedi, in modo da evitare l'intasamento di pozzetti e/o caditoie;
- mantenere in condizioni decorose tutte le aree verdi confinanti con luoghi pubblici o da essi visibili: tale disposizione vale anche per il verde condominiale.

### Ordinanza del Sindaco per riduzione orario riscaldamento

L'Amministrazione comunale di Brusaporto, in un'ottica di attenzione alle problematiche ambientali, ha avviato da tempo politiche per il contenimento delle emissioni in atmosfera di gas inquinanti, ordinando dal giorno 17 ottobre 2013 al giorno 15 aprile 2014, la riduzione di un'ora della durata giornaliera dell'attivazione degli impianti termici, che pertanto non potranno superare le 13 (tredici) ore giornaliere.

### Stop ai veicoli e impianti inquinanti

Dal 15 ottobre 2013 fino al 15 aprile 2014, dal lunedì al venerdì, dalle 7.30 alle 19.30, tornano in vigore i provve-

dimenti di limitazione della circolazione di alcuni veicoli.

Non possono circolare gli autoveicoli:

- a benzina Euro 0;
- diesel Euro 0, Euro 1 ed Euro 2.

Possono circolare gli autoveicoli:

- elettrici leggeri da città ed ibridi;
- muniti di impianto alimentato a gas naturale o gpl;
- alimentati a diesel, dotati di sistemi di abbattimento delle polveri sottili (filtri FAP);
- storici, purché in possesso dell'attestato di storicità;
- classificati come macchine agricole di cui all'art. 57 del Decreto legislativo 285/1992;
- i motoveicoli e ciclomotori dotati di motore a quattro tempi cosiddetti euro 0 o pre-Euro 1.

## Brusaporto continua ad essere un "Comune riciclone"

Anche per il 2012 Legambiente ha conferito al Comune di Brusaporto l'attestato di "Comune riciclone" per aver raggiunto un indice di raccolta differenziata del 67,35%, con un buon incremento rispetto al 2011 che registrava il 65,4%.

Ringraziamo tutta la cittadinanza che quotidianamente si preoccupa di recuperare e smistare i vari rifiuti domestici e alle ditte e negozi per quanto fanno nel differenziare i rifiuti che possono essere riutilizzati.



**LEGAMBIENTE**

Spett.le Comune  
C.a. Sig. Sindaco  
P.c. Assessore all'Ambiente

**Oggetto: invito alla Premiazione Nazionale di "Comuni Ricicloni 2013"**

Gentile Sig. Sindaco,

Legambiente ringrazia Lei e i suoi cittadini per aver aderito all'iniziativa "Comuni Ricicloni 2013" ed è particolarmente lieta di invitarLa alla premiazione, che si terrà a **Roma l' 8 luglio 2013** presso l'Hotel Quirinale in via Nazionale, 7 dalle ore 10.00 alle ore 13.00. Comuni Ricicloni è la festa dei Comuni eccellenti nella gestione sostenibile dei rifiuti in cui verranno consegnati i premi e gli attestati.

Congratulazioni vivissime!

Contiamo sulla Sua presenza. Cordialità.



## ■ ASD Calcio Brusaporto... il sogno continua

All'interno del notiziario di luglio 2013 ci eravamo lasciati con il doppio augurio a questa Società sportiva così prestigiosa per il nostro paese: il 40° di fondazione e la vittoria nel Campionato di Promozione, conquistando così l'accesso al Campionato di Eccellenza. A distanza di sei mesi il sogno continua, la classifica del Campionato di Eccellenza girone C parla chiaro: il Brusa è primo in classifica con 27 punti, con un incredibile ruolino di marcia: 12 partite giocate, 8 vittorie, 3 pareggi e 1 sconfitta.

Cosa possiamo dire a questa Società, continuate così! Caro Presidente Comotti, sappi che l'Amministrazione comunale è consapevole degli sforzi che state facendo, sia con i grandi, che con i meno grandi...

Non dimentichiamoci che anche il progetto del settore giovanile continua a gonfie vele: ciò che si semina, poi si raccoglie e qui siamo sicuri che tra qualche anno raccoglieremo qualcosa di buono!

Penso di parlare, non solo a nome dell'Amministrazione, ma del paese intero: siamo orgogliosi per quello che state facendo, è anche grazie a voi che il nome di Brusaporto riecheggia in ambito sportivo molto lontano, sia a livello provinciale che regionale.



Prima squadra.



Scuola calcio.



## ■ ASD Tennis Brusaporto

Anche quest'anno vi vogliamo aggiornare sui risultati sportivi del Tennis Brusaporto, che a nostro parere sono stati di un buon livello. Partiamo con le squadre agonistiche: gli under 14 maschili sono arrivati fino alla fase interregionale di macro area, che si è svolta nel circolo tennis di San Remo in Liguria; la squadra under 12 è arrivata al tabellone regionale, dove ha superato il primo turno, sconfiggendo lo Junior Milano (squadra favorita). La squadra femminile D1 ha ottenuto la promozione al campionato di serie C, mentre la squadra D3 femminile ha ottenuto la promozione in D2.

Le squadre maschili, che hanno partecipato al loro relativo campionato, sono passate tutte al tabellone regionale finale.

Anche nel 2013 sono stati organizzati due tornei OPEN, uno maschile e uno femminile, ottenendo un successo di partecipazione con atleti di spessore e di sicuro avvenire. Attualmente sono in fase di organizzazione dei tornei giovanili RODEO che si svolgono durante i fine settimana.

Naturalmente tutto questo è reso possibile grazie all'aiuto di sponsor, soci e volontari.

## ■ Compagnia arcieri di Brusaporto 04 Luna



La Compagnia 04 Luna arcieri di Brusaporto è presente sul territorio da circa otto anni con un campo di tiro in via Artigiani (dove è possibile per tutti avvicinarsi a questa disciplina) ed

un percorso nel bosco sulla collina del Tomenone, praticando a livello amatoriale e agonistico il tiro con l'arco. Il tiro con l'arco è una disciplina che può essere praticata in età diverse, dagli 8 anni fino ai 100 anni! Anche per questo nella compagnia sono presenti interi nuclei familiari. Il gruppo partecipa a rievocazioni storiche in costume medievale, a giornate sportive, notti bianche e giornate con persone diversamente abili. La Compagnia 04 Luna nell'anno in corso ha ottenuto degli ottimi risultati a livello nazionale: abbiamo infatti 3 campioni italiani: Mazzotti Giulia (1° posto nella categoria Seniores recurvo), Arioldi Ivano (1° posto nella categoria Seniores longbow), Negretto Davide (1° posto nella categoria Scout recurvo) e nel circuito Roving il nostro arciere Carlo Sinigaglia si è classificato

al primo posto nella categoria Cacciatori ricurvo. L'Amministrazione comunale si complimenta con questo magnifico gruppo e con tutti gli arcieri che nel corso dell'anno si sono distinti in diverse gare.

### ■ Pedale Brusaporto

La società è affiliata alla Federazione Ciclistica Italiana e complessivamente il gruppo è composto da oltre 50 ciclisti. Il Direttivo, in carica fino al dicembre 2014, è il seguente: presidente Giovanni Assolari, vicepresidente Giovanni Perovani, segretario Stefano Testa, consiglieri: Felice Doneda, Giampietro Gatti, Paolo Micheletti, Giovanni Pagani, Giambattista Signorelli.

Le uscite ufficiali, effettuate ogni domenica da febbraio ad ottobre, hanno avuto come meta le principali località di montagna. Complessivamente il calendario ha previsto 48 tappe per una percorrenza totale di circa 3.500 chilometri. Da diversi anni anche l'agonismo fa parte delle attività del gruppo: tra le principali manifestazioni agonistiche che vedono cimentarsi gli atleti del Pedale ci sono le Gran Fondo e le cronometro a squadre.

Tra le iniziative organizzate dalla società, invece, ricordiamo il weekend alpino, la crono-coppie valida come campionato sociale, il fine settimana a Riccione in primavera e il Trofeo Scalatore che si disputa nel mese di giugno.

Per info: tel. 035 681503, sito internet: [www.pedalebrusaporto.com](http://www.pedalebrusaporto.com)



## Anche Brusaporto ha il suo Sebastian Vettel... anzi Alessandra Brena



Anche Brusaporto ha il suo campione di automobilismo, anzi Campionessa, visto che si tratta di una ragazza classe 1995: il suo nome è Alessandra Brena, campionessa italiana "Green Hybrid Cup 2013", la serie dedicata alle Energie Alternative. Dopo cinque mesi di competizioni e sette gare sui più importanti autodromi nazionali e internazionali, la 18enne driver brusaportese ha raggiunto il suo obiettivo lo

scorso 6 ottobre, vincendo al volante della sua Kia Venga Gpl. "Una gioia immensa che mi ha ripagato dei tanti sacrifici fatti fino ad oggi e mi ha regalato una bella dose di fiducia. Dopo il quarto posto agli Europei di Poznan e il quinto ai Mondiali di Siena, una vittoria importante era proprio quello che ci voleva", ha commentato la campionessa dopo il trionfo.

"Il kart è stato il mio primo amore - spiega Alessandra - e tutto è nato da una passione che mi ha trasmesso mio padre. Allora era solo un passatempo, un gioco, ma quando ho iniziato a correre con le auto, a 15 anni, ho capito che questo mondo poteva diventare il mio futuro". Alessandra, infatti, aveva solo 5 anni quando suo padre Stefano la portò al kartodromo di Curno: dopo le prime gare amato-

riali e la gavetta con i kart nelle varie categorie, ottenendo risultati importanti, per 4 anni consecutivi viene incoronata la miglior ragazza italiana in tutte le classi.

Nel 2011 arriva il passaggio al mondo dell'automobilismo e nel 2012, nel Campionato Italiano Energie Alternative, ottiene un 3° posto assoluto con 2 vittorie, tre secondi posti e due terzi posti.

Quest'anno arriva finalmente la consacrazione e la conquista del titolo di Campionessa Italiana Energie Alternative.

L'augurio che possiamo fare a questo prodigio delle quattro ruote è di continuare su questa strada, sperando che qualche sponsor, magari italiano, possa investire su di lei... In bocca al lupo Alessandra!

# Urbanistica, Territorio, Protezione Civile

## PIANO DI ILLUMINAZIONE COMUNALE

Nella seduta consiliare di fine ottobre è stato approvato il nostro Piano regolatore di illuminazione comunale (PRIC): un altro importante tassello di pianificazione urbanistica a tutti gli effetti per migliorare e rendere più efficiente la nostra illuminazione esterna.

Il Piano di cui ci siamo dotati serve per disciplinare le nuove installazioni, verificare che il sistema complessivo sia efficiente, valutare quali siano gli interventi migliorativi da mettere in atto per ridurre i consumi energetici risparmiando sulle risorse e perfezionare la qualità della luce nell'arredo urbano.

Le finalità del PRIC sono sempre più importanti anche alla luce di una situazione economica difficile e stagnante. Nel piano possiamo individuare i seguenti principali obiettivi:

- il risparmio energetico mediante l'impiego di apparecchi e lampade ad alta efficienza;
- la razionalizzazione dei costi di esercizio e di

gestione degli impianti di illuminazione;

- la regolazione del flusso luminoso con la limitazione dell'inquinamento luminoso notturno.
- Il Piano di Brusaporto è stato sviluppato e messo a punto nei suoi dettagli dall'ing. Diego Bonata, di Astrolight Studio, progettista ed esperto illuminotecnico, autore di piani di illuminazione di molti comuni italiani.

Nel realizzare il nostro piano della luce abbiamo percorso i seguenti passi:

- 1- Censimento ed analisi stato di fatto del nostro territorio, indagando su dettagli quali le potenze installate e le caratteristiche dei quadri elettrici dei vari settori in cui è suddiviso il nostro comune dal punto di vista illuminotecnico;
- 2- Definizione del piano di riassetto per la pianificazione della luce;
- 3- Energy Saving con l'analisi delle opportunità per la riduzione dei consumi energetici.

Occorre dire che la Legge regionale della Lombardia in materia, insieme a quella del Veneto, è stata antesignana ed ha imposto prescrizioni molto vincolanti per la riduzione dell'inquinamento luminoso, particolarmente alto in Lombardia. Tutta la luce che va verso l'alto è energia dispersa: occorre illuminare ciò che serve e la luce che non viene rivolta verso la strada è praticamente persa e anche dannosa in quanto non permette di vedere la sfera celeste.

A questo riguardo si può affermare che la classificazione delle strade di Brusaporto è stata fatta per capire come devono essere illuminate e quanto. I criteri sono vari in funzione ad esempio dell'ubicazione, della percorribilità, della sicurezza e del traffico. Ne è uscito un quadro abbastanza favorevole per quanto già fatto, anche se altro occorre e si deve ancora fare. La potenza media installata per l'illuminazione pubblica sul nostro territorio comunale è ben proporzionata ed inferiore alla media nazionale (92W contro i 135-140W). Questo non implica che si possa fare comunque di meglio sfruttando criteri di efficienza energetica. Anche i consumi energetici pro-capite - cioè il parametro più significativo - sono più contenuti rispetto al valore medio nazionale: siamo nell'ordine di 85 kWh contro i 107 kWh/ab per l'Italia. A puro titolo informativo si può comunque dire che in Germania invece i consumi pro-capite medi di energia per l'illuminazione pubblica sono circa

metà di quelli italiani. Siamo ben posizionati in quanto prima di tutto la rete di illuminazione (sono circa 1300 i punti luce) è tutta di proprietà comunale e non di terzi ed è abbastanza di livello medio alto: i quadri di alimentazione dei vari settori, tranne uno, sono dotati di regolatori di flusso e permettono di regolare l'intensità luminosa. Il numero dei punti luce per kmq è invece superiore a quella della media del territorio bergamasco e al valore medio del territorio lombardo: ma qui occorre anche tener conto delle zone montuose o scarsamente abitate. Alcuni tratti stradali necessitano di interventi di riqualificazione o anche solo di declassamento della area illuminata. Altri interventi invece prevedono la sostituzione degli apparecchi luminosi. In generale vale sempre il principio di illuminare laddove effettivamente serve. Con il nostro Piano abbiamo previsto di effettuare anche interventi innovativi utilizzando tecnologie all'avanguardia, proponendo alcuni interventi con una riduzione della potenza media installata ed una conseguente riduzione del flusso luminoso. E di conseguenza prevedendo anche un risparmio economico dei nostri consumi energetici. E questo è sicuramente incoraggiante a proseguire.

## PLIS DEI CASTELLI DEL MONTE TOMENONE

La collaborazione e lo scambio di idee fra i comuni di Brusaporto, Bagnatica, Costa di Mezzate, Montello e Albano Sant'Alessandro hanno portato a riconoscere nel monte Tomenone un elemento comune dei territori comunali di particolare valore. Perciò attraverso una attenta analisi degli obiettivi di sviluppo del territorio dei singoli comuni sono stati riconosciuti alcuni elementi di pregio che i comuni intendono valorizzare e salvaguardare attraverso lo strumento di pianificazione territoriale denominato PLIS. (Parco locale di interesse sovracomunale). In particolare si è giunti a poter stabilire alcuni principi di coordinamento e di salvaguardia che permettono di valorizzare i pregi riconosciuti in questa zona che abbraccia tutto il sistema collinare del monte Tomenone. Per Brusaporto i pregi sono individuati in particolare, ma non solo, nel polmone verde, nei percorsi naturalistici, nel paesaggio floro-faunistico e nel patrimonio storico-architettonico delle for-





A cura dell'Assessore Roberto Menga

tificazioni. Per tutti questi motivi è stato messo a punto lo studio del PLIS da parte di un team di esperti fra cui sono annoverate diverse professionalità (agronomo, architetto, forestale, geologo e naturalista) coordinate nel progetto dall'arch. Cattaneo. Un aspetto prevalente del sistema Tomenone, in particolare sul versante sud, è dato dall'incastellamento che nei secoli ha interessato il territorio. Tale fenomeno è il risultato sia della posizione sia di altri fattori fisici e storici. Il Tomenone rappresenta una sorta di primo "baluardo" naturale ed isolato che si affaccia sulla grande pianura Padana. Proprio questa particolare posizione ha favorito la presenza di fortificazioni o torri di avvistamento e quindi luogo anche di scontri e battaglie fra diverse fazioni che nei secoli si contrapposero. Troviamo appunto il nostro castello guelfo del Rivola, la fortificazione del Tomenone presente presso la vetta, in cui risulta ancora visibile il pozzo circolare di raccolta dell'acqua in pietra, e poi il castello ghibellino e la Torre a Costa di Mezzate e il castello ghibellino dei Suardi a Montello. E proprio da questa serie di fortificazioni è stato dato il nome al PLIS dei castelli del Tomenone. Il patrimonio arboreo e floro-faunistico, conservato sul monte Tomenone, presenta ancora alcuni caratteri della tradizione locale e preserva dei luoghi dei nostri territori che hanno subito negli ultimi decenni anche una profonda e diffusa modificazione, legata alla conurbazione collinare. La presenza di diversi percorsi collinari e la

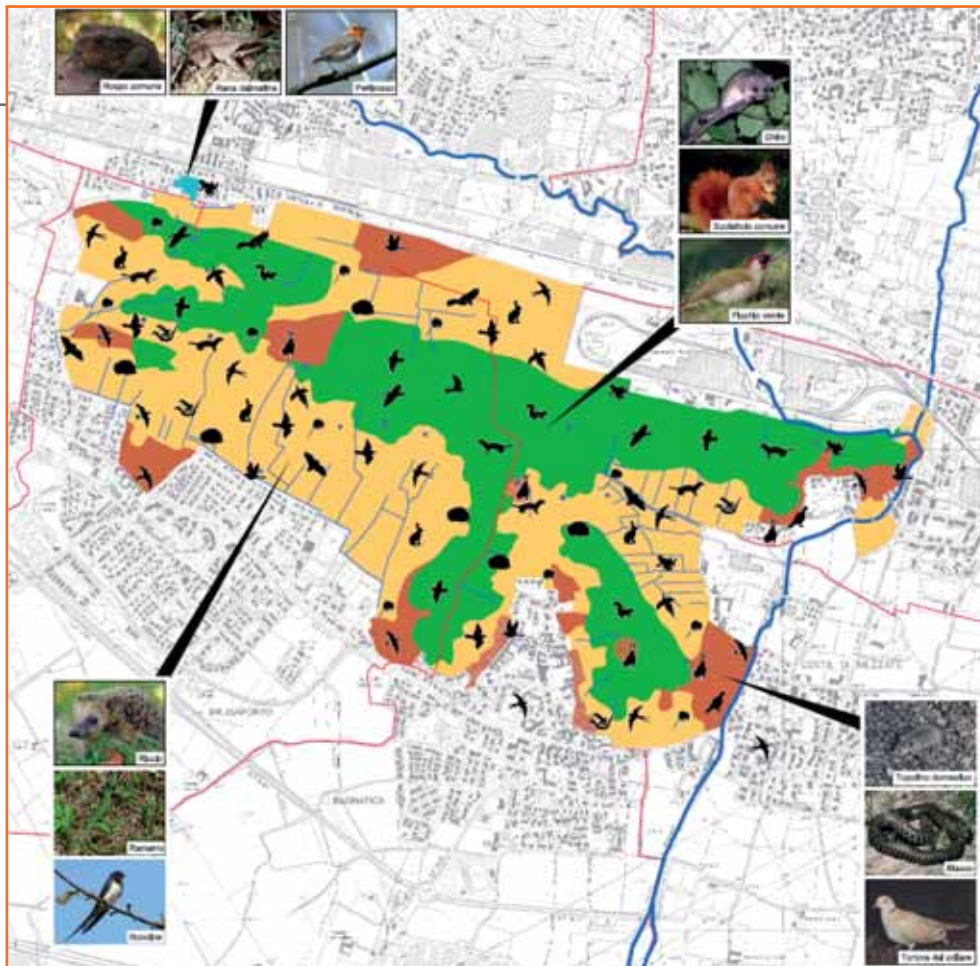

loro percorrenza offre al visitatore paesaggi e coni panoramici di indubbio valore anche per la presenza di essenze arboree rilevanti. La parte prevalente più collinare del parco è costituita da boschi con una ossatura massiccia di robinia, ormai naturalizzata; generi di rilevante importanza sono il carpino nero, la farnia, il rovere, il cerro e, in chiave ecologico-forestale, l'ontano nero. Minoritari sono l'acero campestre e l'acero di monte, il pioppo tremolo, il ciliegio selvatico e il castagno, il ciavardello e l'olmo. Tra le entità floreali maggiormente significative si può evidenziare la forte presenza della

Campanula carnica dal classico fiore pervinca, il Caglio arrossato e la Pulmonaria australis dal piccolo fiore lilla-azzurro, e più in generale per le segnalazioni di più di una ventina di piccole orchidee che fanno di quest'area un contesto botanico di sicuro interesse. Il popolamento di mammiferi nel contesto del Tomenone si può considerare tipico della prima fascia collinare pedemontana con presenza di donnole e faine, talpe e volpi, vari tipi di pipistrello e poi il ghio, il moscardino e altri tipi di roditori. Fra gli uccelli sono state considerate come nidificanti o potenzialmente nidificanti nell'area poco meno di una cinquantina di specie, di cui 17 non passeriformi. Fra quest'ultimi si annoverano la poiana, l'assiolo, l'allocco ed il

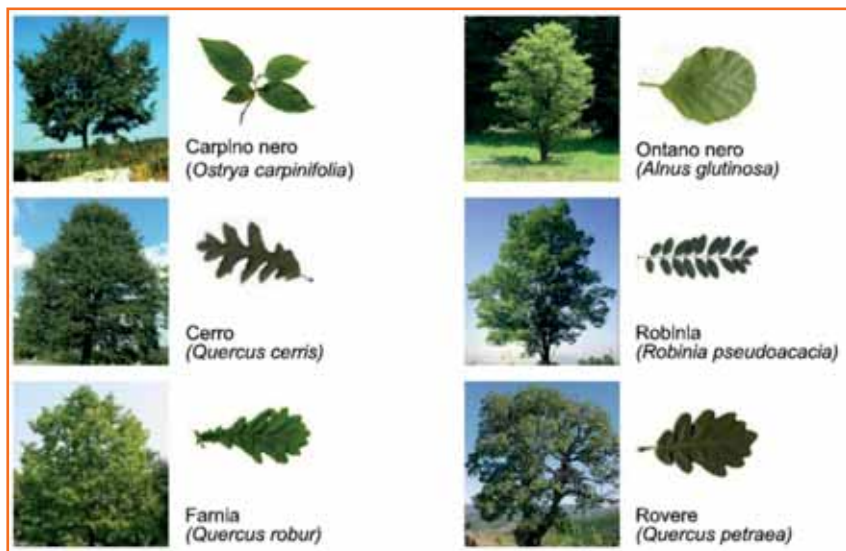

**ASSEMBLEA PUBBLICA**

**Mercoledì 22 gennaio 2014 ore 20.30**  
presso la sala consiliare del Municipio di

**BAGNATICA**

Per la presentazione del  
**PLIS DEI CASTELLI  
DEL MONTE TOMENONE**

Interverranno a relazionare  
gli estensori dello Studio.

gufo, il succiacapre, il rondone e il picchio. Inoltre la presenza di alcune piccole zone umide con presenza d'acqua favorisce l'insediamento di entità anfibie. Ecco, questi sono alcuni degli elementi che possono arricchire l'usuale percorso dei nostri sentieri e dei percorsi pedonali e che val la pena di conservare e valorizzare attraverso la consueta e sempre più attenta pianificazione territoriale.

## DAL GRUPPO DI PROTEZIONE CIVILE

Dal 1° gennaio 2013 le funzioni di Protezione Civile sono state delegate all'Unione dei Colli da parte di tutti i comuni che ne fanno parte. I vari Gruppi comunali di Volontari di Protezione Civile, fra cui il nostro di Brusaporto, possono essere chiamati ad intervenire e coordinati, in caso di emergenze o necessità, da parte del comandante della Polizia intercomunale dell'Unione dei Colli presso la sede di Albano S. Alessandro. L'accorpamento ha lo scopo di poter utilizzare, in caso di eventi, tutte le sinergie disponibili presso i vari Gruppi di Protezione Civile dell'Unione dei Colli che delle professionalità e mezzi di cui la forza della Polizia intercomunale è già dotata. A tale scopo sono stati anche organizzati corsi di base per nuovi iscritti e anche per formare nuovi gruppi di Protezione Civile. Anche il Gruppo di Brusaporto ha formato 4 nuovi volontari. Oltre alle prime riunioni organizzative di avvio delle attività, il primo passo ufficiale svolto a livello intercomunale è stata l'esercitazione congiunta svolta dai vari gruppi e da professionalità esterne denominata THUNDERTSTORM. L'esercitazione, che si è svolta sabato 20 luglio 2013 a Bagnatica, è stata quella di provare l'in-

tervento dei vari gruppi di Protezione Civile in casi di più scenari di intervento, quali: l'organizzazione di un campo base, con i vari servizi di vettovagliamento e dormitori, una esondazione, un incendio boschivo, un infortunio all'interno del campo base, un incidente d'auto ed anche l'emergenza idrica. Lo scopo principale è quello di affinare l'organizzazione dell'allestimento di un campo base in caso di calamità con i vari collegamenti radio, coinvolgere ed amalgamare vecchie e nuove forze di volontari per trasmettere conoscenze e professionalità, l'utilizzo dei mezzi ed attrezzature di protezione civile di cui sono dotati i gruppi, instaurare collaborazioni ed intese fra i vari volontari.

Il programma, preparato nelle precedenti riunioni presso la sede dell'Unione dei Colli dai gruppi partecipanti, prevedeva eventi in emergenza veri e propri. Nei vari scenari sono intervenuti anche professionalità che effettuano interventi quotidianamente quali i VVF, le forze di polizia, la CRI ed il 118 ed altri ancora. Vista la primaria importanza, non potevano mancare i collegamenti via radio costantemente operativi che permettevano i contatti con i responsabili dei vari interventi presenti sui diversi scenari. Molte cose sono state fatte, l'impegno di ognuno è stato encomiabile. Il Gruppo di Brusaporto ha partecipato con 13 volontari, un generatore di corrente, una moto pompa, radio ricetrasmettenti, un computer con stampante per la registrazione di tutti i movimenti del campo. I compiti svolti dal nostro gruppo sono stati diversi: dal check in-out dal campo base, ai collegamenti radio, all'intervento in emergenza.

Altra esercitazione importante alla quale abbiamo partecipato, è stata simulata nei giorni venerdì 18, sabato 19 e domenica 20 ottobre. In

tali giorni si è svolta la prima esercitazione di rischio sismico che ha coinvolto i territori provinciali di Bergamo, Brescia e Cremona. In Provincia di Bergamo sono stati impiegati in totale 260 volontari della Protezione Civile, di cui 50 unità cinofile. Il territorio coinvolto principalmente era relativo ai quattro comuni di Calcio, Fontanella, Pumenengo e Torre Pallavicina, classificati in zona sismica 2. L'esercitazione ha permesso di affinare e migliorare i collegamenti ed il coordinamento fra i gruppi di protezione civile con i comuni, la Provincia e la Prefettura. Sempre a livello Intercomunale siamo intervenuti anche per svolgere dei servizi d'ordine a supporto delle forze di Polizia, in diversi comuni dell'Unione dei Colli. Si citano ad esempio: a S. Paolo d'Argon il 15 gennaio per la festività S. Mauro e la notte bianca ad Albano Sant'Alessandro a maggio, a Bagnatica il 13 e 14 luglio per il 5° festival Fosch Fest, festival folk medieval metal italiano, a Torre de' Roveri il 14 settembre per la corrida di S. Gerolamo, corsa podistica su strada, sempre a Torre de' Roveri il 22 settembre per il Box Soap Rally, ad Albano S. Alessandro il 5 ottobre presso la Sede dell'Unione dei Colli per l'inaugurazione dei nuovi locali compresa la sala operativa della Protezione Civile intercomunale, e poi ancora il 6 ottobre ad Albano S. Alessandro per il passaggio del Giro di Lombardia e la 7a camminata Avis-Aido di Costa di Mezzate sul Tomenone. A livello comunale alcune attività sono state: l'esercitazione del 17 marzo 2013 contro il dissesto idrogeologico e la pulizia dei canali artificiali con l'impiego di un gruppo elettrogeno, motopompa e decespugliatore, l'intervento di riqualificazione di un locale da adibire a deposito, la pulizia dei sentieri sui nostri colli il 23 giugno e la partecipazione alla 9° edizione di Brusaporto Produce e Commerciale con uno stand espositivo. Inoltre sono stati svolti diversi servizi d'ordine, fra i quali si citano:

la camminata del 1° maggio aperta a tutta la popolazione, i mercatini di primavera del 16 maggio, il concerto del 2 giugno in piazza V. Veneto, la camminata di fine anno scolastico delle elementari a giugno, il supporto logistico al museo della memoria, allestito dal 2 al 16 novembre presso il centro Culturale, i mercatini di Natale del 1 dicembre, e la camminata natalizia delle scuole elementari il 21 dicembre.

Il Gruppo si riunisce il 2° venerdì di ogni mese per valutare e pianificare le attività da svolgere. Periodicamente alcuni rappresentanti partecipano alle riunioni della Consulta provinciale organizzate dalla Provincia e alle riunioni presso l'Unione dei Colli.



## Commemorazione del 4 novembre 2013

celebrata sabato 2 novembre 2013

Come ogni anno, nella ricorrenza del 4 novembre, festa delle Forze Armate e dell'Unità Nazionale, l'Amministrazione comunale di Brusaporto in collaborazione con l'Associazione Combattenti e Reduci di Brusaporto, ha ricordato i suoi Caduti nella convinzione che la nostra libertà e la nostra democrazia vanno difese anche mediante la conoscenza della storia della nostra Patria e mediante l'onore che va tributato alla memoria di tante vite umane che hanno reso possibile, con il loro sacrificio, la nascita di una Nazione unita, libera e solidale.

Quest'anno, per non dimenticare, è stata allestita presso il Centro Culturale e presentata alla cittadinanza sabato 2 novembre, una mostra rievocativa dei periodi di guerra, soprattutto per ritrovare il valore della libertà e del prezzo che ogni uomo deve pagare per conquistarla e mantenerla.

Il materiale è stato fornito dal sig. Tullio Gaibotti di Cologne grande appassionato di storia del '900 artefice e fondatore, nonché proprietario, del "Museo del Ricordo". L'Amministrazione comunale lo ha ringraziato donandogli una copia del decreto di concessione dello stemma e del gonfalone firmato dell'allora Presidente della Repubblica Giovanni Gronchi, datato 9 marzo 1962. La mostra, esposta fino al 16 novembre, ha portato parecchi visitatori non solo di Brusaporto, suscitando parecchia curiosità e interessamento da parte degli studenti delle scuole medie ed entusiasmo delle scolaresche degli alunni della scuola primaria. La giornata commemorativa è proseguita con la Messa al cimitero, di seguito con l'alza bandiera e la deposizione delle corone al monumento dei caduti e degli alpini. Riportiamo alcuni passaggi del discorso commemorativo del Sindaco: "Questa cerimonia non deve creare in noi un senso di nostalgia, poiché fare memoria significa ricordare i caduti nella convinzione che la nostra libertà e la nostra democrazia vanno difese anche mediante la conoscenza della storia della nostra Patria. Oggi festeggiamo anche il valore e l'importanza dell'Unità Nazionale che è la condizione vera per garantire una convivenza serena e

sicura. Il Presidente della Repubblica Giorgio Napolitano ha ricordato a noi Sindaci, in questo momento non certo facile della politica, che solamente la nostra unità è il sentiero sul quale procedere, rispettando e facendo rispettare regole e valori. Ma quanto è difficile in un momento come quello che stiamo vivendo, dove la progressiva diminuzione dell'autorevolezza della politica e dei partiti, prendere ad esempio decisioni forti rispetto alla crisi economica.

La buona politica governa i fenomeni, non segue il vento dei sondaggi. Siamo una nazione che sembra preferire lo scontro al confronto e così facendo cresce la distanza e il distacco verso le istituzioni. Si perde l'orgoglio di essere italiani, si accentua il rischio di un nazionalismo eccessivo e addirittura in tanti nasce la spinta a non credere più in un'Italia unita sotto la stessa bandiera tricolore. L'Italia non ha bisogno di tutto questo e il nostro presidente Napolitano non può continuamente fare il pompiere perché l'acqua ormai è quasi esaurita. Impegniamoci tutti a fare in modo che il sacrificio dei nostri padri e delle generazioni che hanno reso possibile l'Unità d'Italia non sia stato vano.

Consentitemi di ringraziare il nostro presidente Francesco Calvi e i reduci la cui gradita presenza sottolinea i motivi di questa commemorazione, ricordiamo anche i presidenti Santo Biava e Camillo Maffei: a loro la nostra gratitudine per averci tramandato questo importante appuntamento. Grazie a tutto il direttivo e al suo segretario Ezio Locatelli per l'impegno profuso nella preparazione di questa ricorrenza e grazie a tutte le associazioni di volontariato presenti: Avis, Aido, Lads, Ate, Gruppo Speranza, Alpini, grazie ai loro presidenti e rappresentanti, grazie all'Associazione Amici della Musica per aver portato e sponsorizzato la banda Alpina della Ramera che ha dato ulteriore vigore e solennità a questa importante giornata. Grazie a tutte le autorità presenti, alla giunta, ai consiglieri comunali a testimonianza di un'unione di intenti verso i valori legati alla pace e alla solidarietà. Grazie alla partecipazione dei rappresentanti delle forze dell'ordine, ed infine grazie agli studenti



Inaugurazione "Museo del Ricordo".

e ai loro insegnanti per avere ricordato attraverso alcune letture i momenti difficili e drammatici del primo conflitto mondiale.

Prima di concludere, desidero esprimere la mia gratitudine e riconoscenza a tutti i cittadini che quotidianamente si impegnano nella nostra comunità a tenere alto il senso del dovere lavorando, studiando, crescendo la propria famiglia, aiutando gli anziani e i più deboli mettendo passione e responsabilità, perché oggi è finito il tempo di lasciare agli altri, ora tocca ad ognuno di noi. Sia questo il nostro 4 novembre".



Panoramica "Museo del Ricordo".

## "Brusaporto Retrocomputing"

8° edizione



**D**omenica 20 ottobre si è tenuta l'8° edizione di "Brusaporto Retrocomputing", uno dei raduni più importanti del nord Italia, un'occasione per gli appassionati di storia informatica per esporre, scambiare idee, consigli e competenze su computer, console e videogiochi d'epoca. Il fascino che riesce a suscitare l'evoluzione scientifica e tecnologica è qualcosa a cui pochi di noi possono sottrarsi. Succede, a volte, che alcune persone si incuriosiscano a tal punto da far diventare un superficiale interesse una vera e propria passione a cui molti dedicano il proprio tempo libero per

recuperare, collezionare e riparare computer storici. Con il «retrocomputing» si possono ripercorrere tutte le tappe storiche che hanno portato allo sviluppo delle più recenti tecnologie. Camminando tra i diversi tavoli si trovano esposti, attivi e perfettamente funzionanti ed utilizzabili, alcuni pezzi come l'Atari 2600, il Commodore 64, il Sinclair ZX Spectrum, l'Amiga, diversi prodotti Macintosh di prima generazione. Ma "Brusaporto Retrocomputing" è principalmente un luogo di incontro per poter scambiare commenti e idee con gli appassionati del settore.

### Storie di sport e di vita

L'Atletica Brusaporto, con il patrocinio del Comune di Brusaporto, venerdì 18 ottobre ha proposto una serata di atletica con contenuti decisamente più umani che tecnici: l'incontro, moderato dal celebre speaker e cronista di Eurosport Gianni Mauri, è stato incentrato sul racconto di storie esemplari. Ad ascoltarle una platea di oltre 200 persone composta soprattutto da giovani atleti e dai loro genitori. A narrare il proprio vissuto e quanto imparato dentro e fuori dalle piste di atletica sono stati tre atleti lombardi di livello nazionale (non più teenager ma ancora pienamente in attività).

**Una vita da mediano:** Luigi Ferraris medaglia di bronzo nei 1500 mt ai campionati italiani a 33 anni, una vita nell'atletica sempre in secondo piano, quando era in procinto di ritirarsi centra il suo più grande traguardo da atleta dopo, appunto, una vita da mediano.

**A volte i sogni si avverano:** Michele Oberti, grande talento perseguitato dalla sfortuna per problemi fisici che decide di ritirarsi a marzo, ma viene convinto dal suo allenatore a non mollare. È campione italiano 2013 negli 800 mt e veste la maglia azzurra a Parigi nel Decanation.

**La vittoria più bella:** Elisabetta Manenti vincitrice di tante gare nei 5.000/10.000 mt di corsa campestre. Dopo una difficile malattia torna a gareggiare e viene chiamata a vestire la maglia azzurra della nazionale.

Tre storie diverse e straordinarie che invitano: a non mollare mai, a non ritenersi scarsi o inadeguati se in una gara non si migliora il primato personale, ad amare l'Atletica e divertirsi, ad accettarsi come si è.



### Sportello pratiche sociali

Per tutti i cittadini di Brusaporto, da gennaio saranno operativi due sportelli presso la Saletta del Centro sociale:

- **Cisl: ogni giovedì, ore 9.30-12.30;**
- **Acli: ogni venerdì, ore 15.00-18.00.**



## Brusaporto Produce e Commerciale

12<sup>a</sup> edizione

Anche questa dodicesima edizione si è svolta presso la tensostruttura polivalente di via Roccolo a causa delle avverse condizioni climatiche. Com'era prevedibile, non è mancata la partecipazione sia per quanto concerne gli espositori, sia per la notevole affluenza di tante persone, non solo brusaportesi. Nonostante la difficoltà del momento si è potuto visionare le tante proposte sia commerciali che produttive, con tante novità. Un happening quindi di promozione commerciale, organizzato dall'Amministrazione comunale in collaborazione con artigiani, negozianti e commercianti del paese. Contemporaneamente sono

stati proposti da parte dei gruppi di volontariato momenti di solidarietà per progetti umanitari. Si è riusciti a creare anche uno spazio di divertimento per i più piccoli, posizionando i gonfiabili al riparo dalla pioggia sotto uno specifico camion attrezzato e questo grazie ad una delle tante realtà imprenditoriali del nostro paese.

Simpatica la rappresentazione di danze orientali del gruppo "Monica del Papa". Alla festa non potevano mancare i nostri musicisti "Delio e Tapa" che, con le loro canzoni, hanno portato allegria e spensieratezza, di cui ogni tanto si sente il bisogno. Un immenso grazie a tutti.



## AVIS Brusaporto

La donazione di sangue rappresenta ancora oggi un semplice, ma essenziale gesto di gratuità e generosità, in grado di contribuire a garantire una adeguata risposta alle esigenze trasfusionali di un sempre maggior numero di persone. Grazie quindi a tutti coloro che con spirito di altruismo e anonimato hanno donato parte del proprio

sangue e dei suoi derivati e ci hanno sostenuto promuovendo l'atto della donazione. Auspichiamo che l'anno nuovo possa suscitare la sensibilità in tante altre persone brusaportesi di aderire all'Avis per promuovere e trasmettere i valori che contraddistinguono un donatore.

Auguriamo gioiose e serene festività.



## Mercatino di Natale

Una splendida giornata di sole ha accompagnato il Mercatino di Natale domenica 1° dicembre. Nel centro di Brusaporto, chiuso al traffico, hanno trovato posto circa 60 bancarelle dislocate tra piazza Vittorio Veneto e le vie limitrofe.

Un grande successo di pubblico per tutta la

durata della manifestazione con proposte e prodotti per tutte le età. Oltre al banchetto dedicato alla raccolta fondi per l'oratorio, ampio spazio è stato riservato alle associazioni, tra cui ricordiamo: Avis, Aido, Associazione Amici della Musica, Gruppo Speranza, Associazione Alpini, Associazione Cure Palliative, Health-Aid Onlus e Oipa.





# l'Amministrazione in...forma

## DICEMBRE 2013

sabato 21

### ■ L'albero generoso

Lettura animata per bambini  
Ore 16.00 al Centro culturale

sabato 21

### ■ Concerto di Natale 2013

Ore 20.45 Palestra comunale di Via Tognoli

Per il tradizionale scambio di auguri l'Amministrazione comunale è lieta di proporre il concerto del "Corpo musicale Carlo Cremonesi di Villa d'Ogna", in un variegato repertorio che spazia tra musiche da film a tradizionali melodie natalizie.

Al termine del concerto saranno consegnate le borse di studio agli alunni meritevoli.

## GENNAIO 2014

lunedì 6

### ■ Festa dell'anziano

Ore 11.00 S.Messa

Ore 12.30 Pranzo sociale per i "ragazzi" della terza età (dai 70 anni in su), offerto dall'Amministrazione comunale. Presso la mensa del campus scolastico.

Ore 16.00 "Ol mont al fenes incō"  
al Centro culturale, divertente commedia dialettale di Giusy Cattaneo, interpretata dalla Compagnia teatrale "Gabriella Barcella"

mercoledì 22

### ■ Presentazione del PLIS

Ore 20.30 Presso Sala Consiliare del Comune di Bagnatica

## FEBBRAIO 2014

mercoledì 12

### ■ La prevenzione in ginecologia

Ore 20.45 al Centro culturale  
Dott.ssa Serena Pirola, A.O. Papa Giovanni XXIII di Bergamo

lunedì 17

### ■ Incontriamo l'Alzheimer

Ore 20.45 al Centro culturale  
Aspetti clinici della demenza e della malattia Alzheimer  
Dott.ssa Gloria Belotti, RSA Papa Giovanni XXIII di Trescore B.

lunedì 24

Ore 20.45 al Centro culturale  
Disturbi comportamentali come gestirli. Qual è la comunicazione.  
Sig.ra Paola Brignoli, coordinatrice Every Service Onlus

## MARZO 2014

**domenica 2**

### ■ **Carnevale al polivalente**

Ore **15.00** Animazione e giochi al Centro polivalente di via Roccolo **fino alle ore 18.00**

**venerdì 7**

### ■ **Festa della donna al Centro culturale**

Ore **20.45 al Centro Culturale**

Serata di letture e musica compagnia del gruppo musicale Alma e con le magistrali proiezioni video di Rolando Bonini. Al termine della serata sarà offerto un buffet.

**venerdì 21**

### ■ **"NON GIOCO PIÙ"**

Ore **20.30 al Centro Culturale**

La dipendenza da gioco - Dott.ssa Revera, psicologa e psicoterapeuta

## APRILE 2014

**venerdì 4**

### ■ **Cena in Giallo – Parenti fetenti**

Una intricata indagine, caratterizzata da ricatti, sorprese e false piste, gestita da un commissario un po' anomalo che tenta di mettere ordine in una storia che i personaggi, compresa la stralunata cuoca "Padella", s'ingegnano a scombinare.

## Continuano nel 2014

**da ottobre ad aprile**

### ■ **Du iu spich english?**

Rendere più fluida la conversazione ed esercitare il proprio inglese, sono gli obiettivi alla base del corso, tenuto da un'insegnante madrelingua, che accompagnano i partecipanti fino alla prossima primavera.

**autunno/primavera**

### ■ **Corsi di pittura**

Riprendono i corsi di pittura in Emeroteca e al Centro culturale, ormai giunti al 10° anno, sotto la guida attenta ed appassionata della sig.ra Luciana Tenani.

Per informazioni e adesioni su tutte le iniziative rivolgersi al Centro culturale (vedi orari in seconda di copertina)



COMUNE DI BRUSAPORTO

